新天津畫報

本報價目
每期零售五分
廿五期洋一元
全年大洋二元
外埠大洋郵費

廣告刊例
每方寸洋一元

本報社址
天津義租界大馬路新天津大樓內
電話四局
〇五九六　〇五九七　〇五九八　〇二〇〇　〇八〇〇、〇九九九

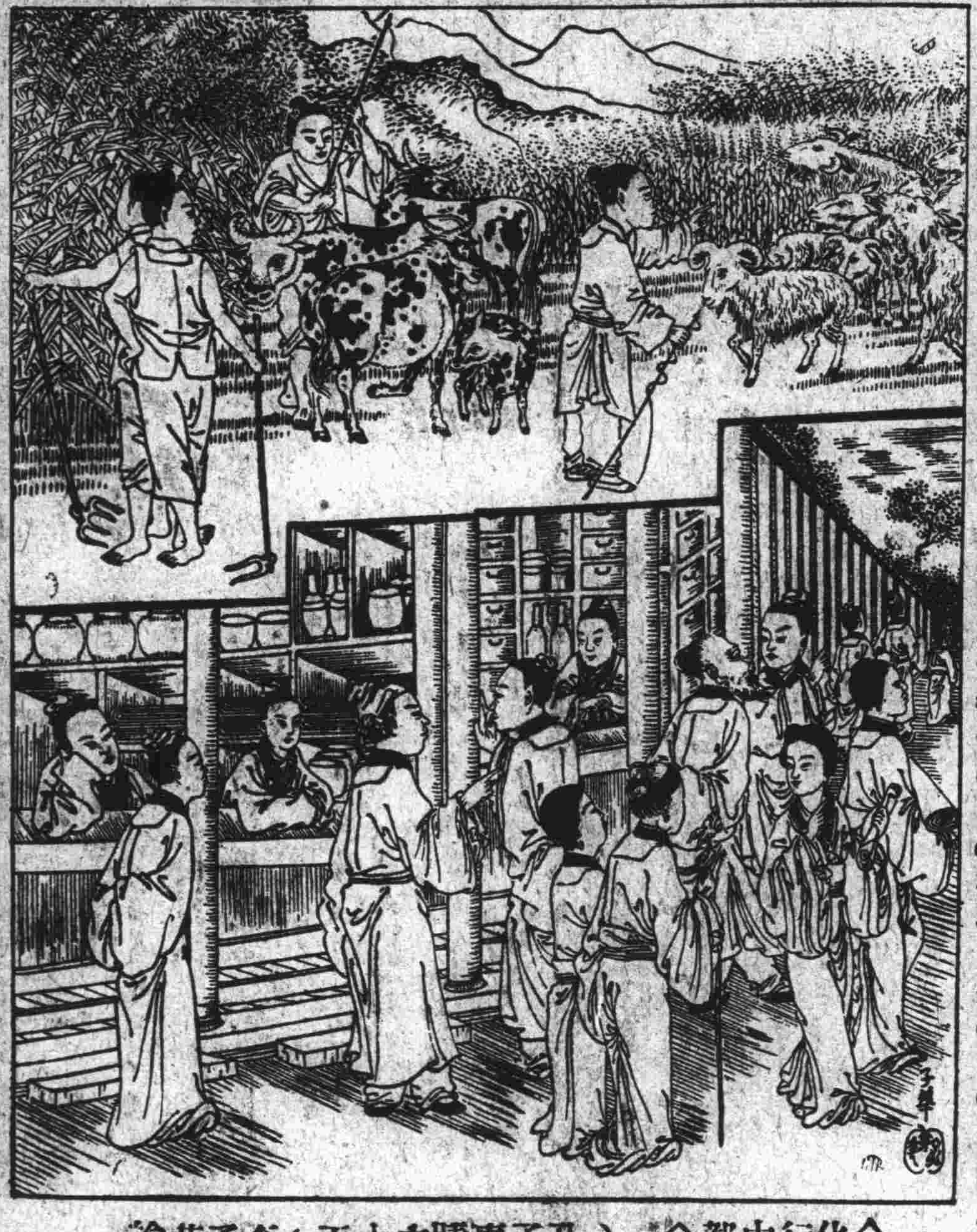

◇化行中都◇（孔子事蹟之十五）李子華繪

孔子事蹟圖考

（樂壽）

（十五）化行中都

孔子年五十二歲初仕於魯國〇爲中都宰制養生之節〇長幼異食〇强弱異任〇男女異途〇路無拾遺〇工商之人〇皆不忍作僞以欺人〇行之一年〇隣國諸侯皆取法焉〇魯定公問曰〇用子之法以治魯國何如〇對曰雖天下可也〇豈但魯國而已哉〇明年乃以爲副司空之職〇分五方之土性〇使民知所耕稼〇農皆倍收〇由司空而晉爲大司寇〇魯國大治〇四隣諸侯無不畏服〇惜魯國未能卒用夫子也〇

提倡道德

（一逵）

冀省行政會議，民廳提議注重道德，議決合行各縣切實遵辦〇我國，素稱禮義之邦，對於道德之講求，無微不至，此數千年來中華之所以能在世界上始終光耀啊！只可惜近年來無人提倡，道德倫亡，遂致國勢衰微一至於此了〇然則，冀省的明令注重道德，眞國家之曙光也〇提倡的辦法，最重要的是由教育家把古聖先賢的嘉言懿行，繪製闡說，分發鄉村，以資提倡而昭激勸〇那麼，這正是本報年來所刊登的二十四悌二十四孝孔子事蹟；以及日刊！的歷代名賢事蹟……的辦法〇可謂「不謀而合」只是本報先走一步罷了〇我們歡呼吧！四維要「張」國決「不」會亡！

……來函直寄本報營業部〇（五）分銷承辦者爲經理〇（六）銷數過四百份者〇月給津貼〇（七）代售本報小說〇扣頭極大〇郵費在內〇每月報賬〇（八）代辦告白〇另有酬報〇詳章函索即寄〇

啓事

有事要求接洽嗎
職工在外招搖嗎
來函寄到管理處
可以隨時糾正之

新聞

每月十五日前寄到
寫明你的住址姓名
注意本報定的記號
名義爲本報通信員

酬金

五等五角
特等一元
一元以上
匯現款以
下寄郵票

注意

投稿來函寄編輯部
告發來函請以平信
寄交管理處收無誤
切勿寄交某人人名
以免遺失躭誤之弊

下午出診
（醫寓）法租界西開老天祥里口濟生醫社
每日下午三點至五點在南市福安大街
（施診處）醫藥研究會施診

◇廻文賽徵答◇

（五十一期）（葛沽 戎子佩作）

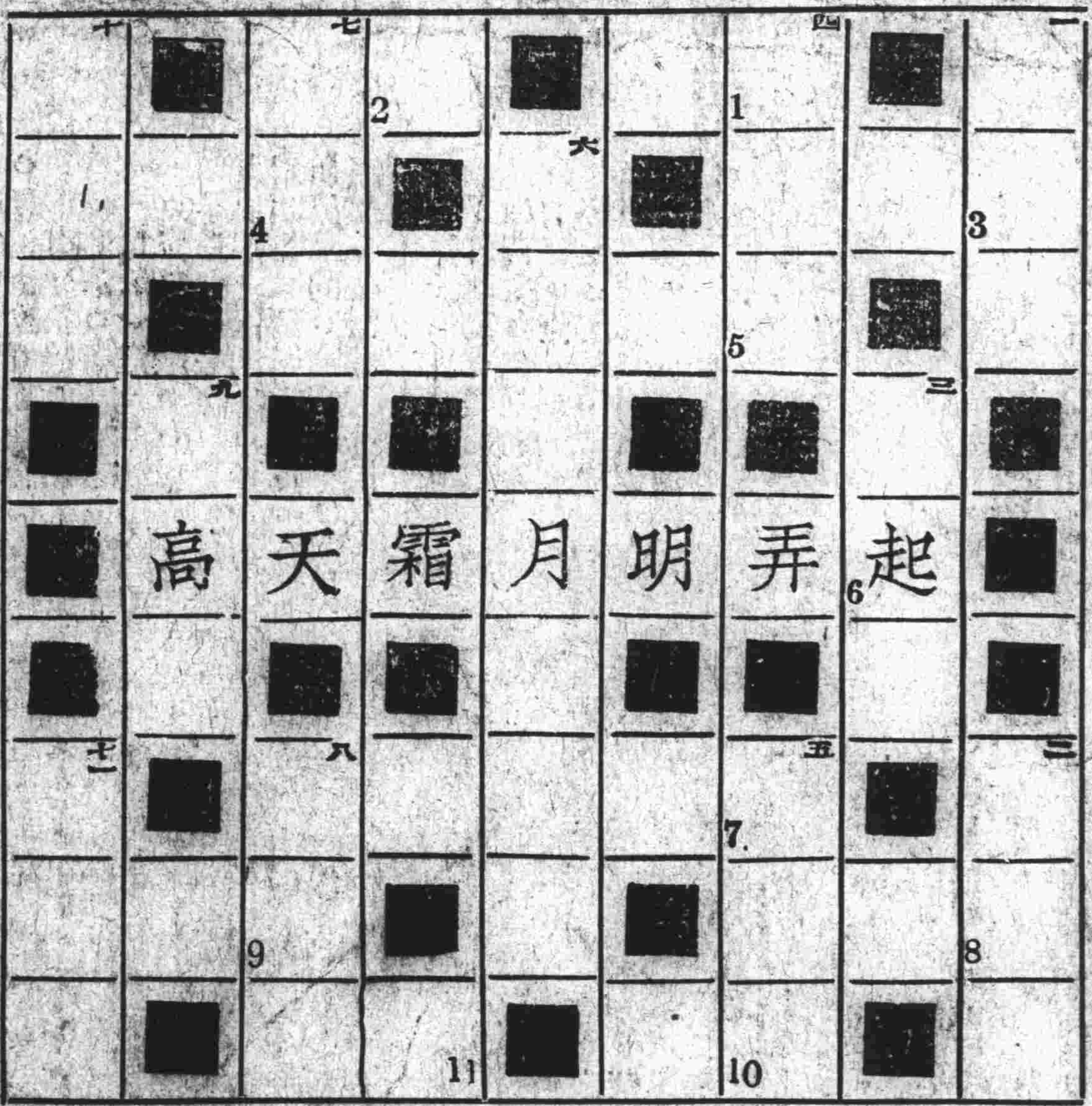

◇縱方
一，已故中國武人名一
二，游泳家別號一
三，中藥名一
四，軍中號令名一
五，天津法界飯館名
六，長恨歌句一
七，舊劇名一
八，明英烈王名一
九，三字經句一
十，誌目一
十一，六才子人名一

◇橫方
1. 列國女人名一
2. 一八九五年條約名
3. 五女七貞實物名
4. 禮記七十二候句一
5. 水經注句一
6. 「起弄明月霜天高」朱子四時讀書樂句
7. 杜甫詩句一
8. 三字經句一
9. 列國君名一
10，春秋齊池名一
11，雍正劍俠圖王名

說明

廻文賽爲文字遊戲之一種〇縱橫連綴成文〇頗饒興趣〇塡解者〇請在十日內投函本報畫刊股〇註明姓名住址〇過期恕不錄取〇全仲者〇用拈鬮去拈取數名〇各贈奸惡循環鏡一本〇餘錄芳名〇

北風起　天氣寒
皮帽子　該當添
「同陞和」預備全
待主顧　來揀選

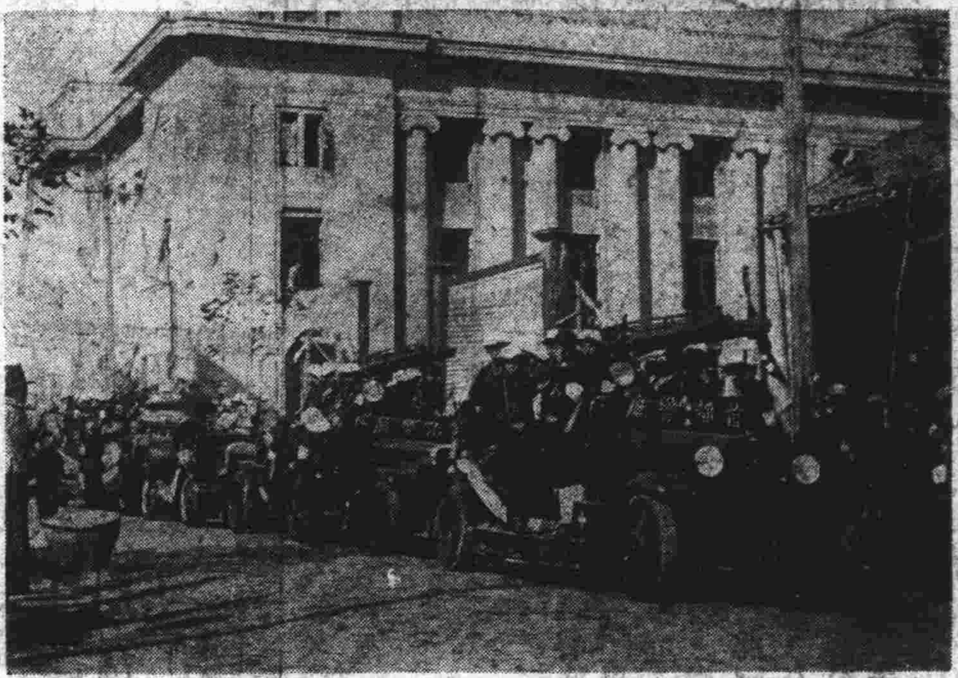

◇南京防空演習◇（上）頭戴防毒面具之武裝警士○（下）全市消防車大集合準備救火○

□首都防空大演習

一新

「海闊從魚躍○天高任鳥飛○」在昔日○海○空○是自然物的樂鄉○而躍魚○飛鳥○是大自然中的美景」○今則海闊輪「縱橫○天高機上下」○而人的領域由平面變成立體○此「空」之所以要「防」也○日前首都防空大演習○據說天空則飛機大戰○地上則警鐘齊鳴○救護警備工務消毒消防管制交通等隊全體出動○燈火暗○砲聲急○「儼如戰時」○結果○敵機狠狽逃去○好不熱閙也○惜首都遠在江南○未能身臨其境○其緊張熱閙不知與「東北事變及津變時孰勝○是不免臨風興嘆耳○

「我防空部隊急派戰機數十架○向敵方飛進○當在京郊高空與敵機相遇○我機機槍向敵機猛烈掃射○激戰○結果敵機不支○狠狽逃去○首都遂轉危爲安○接到此段電告○不盡揚眉吐氣○興奮得忘形○而拍案起舞○然○一鼓作氣「起舞」○再而「恩」○三而「嗒然就坐」○

蓋猛憶及昔日之淞滬戰也○而所謂「急起應戰○全體出動……」者未免「雨過送傘」○「無名英雄墓」中人不無千古恨耳○然○「既往不陳」○來者可追○」是前愆可贖○萬勿「演習」就是「演習」○一朝有事○而來一個「說是說笑是笑」○那就好也」

□北宮詞（續）

樂齋

（判云）貢士如此說來○你是個無罪之人○懷才莫遇○鬱鬱而亡○但是查你陽壽○尚未終天年○如今我祈求修文○替你上一道表章○啟奏閻羅○送你還陽○你看好麼○（貨郎兒九轉）（貢士唱）敢要俺○玉蕭再世三生話○倩女離魂夢中走○好一似抽刀斷水水重流○則怕是華表鶴嗅暝城樓○天台棹惆悵山陬○便回去也○恐怕俺重耳棺有牛空吼○小白尸有蟲穿透○（判云）這却不妨○俺急速啟奏○早早送你回去者○（貢士唱）俺只怕○不能到頭○又要回首○反不如做鬼的○也無煩惱○也無愁○生活趣從今罷手○（判云）貢士悮也○俗語云○樂死不如苦生○還是回去的好○俺一面啟奏閻羅殿下○一面喚東靈使者○引你到九幽一遊○一則使你知陰曹無甚樂趣○一則也不枉你來這一遭○你暫到外面安頓片刻○俺即喚東靈來也○（判下）（貢士云）我想回生之說、古雖有之○但是總屬渺茫無稽之談○世間那有死而復生之理○這也不必管他○俺且到外面閒去走一番者○（行科想科）呀○今日敢則是中秋日了○（貢士唱）人世今晚又中秋○那裏去十千兌得餘杭酒○澆俺這胸中壘塊幾多愁○回首望○桂殿蟾宮何處有○（貢士下）○

第三折（冥遊）

（貢士上云）判君去喚東靈使者○引俺到九幽一遊○怎麼這多時候○還不見來○只得在此等候便了○（仙侶點絳唇）（貢士唱）獨立蒼茫○柔羅輕却○悲凋謝○滿腔心血○更向何人說○（么篇）想我那委脫尸靈○未葬草莽野○我這裏孤魂咽○一痕搖曳○險些被那西風滅○

□譚聯

君宜

△近有人以易君左「閒話揚州」案與國府主席林子超蟬聯事爲一聯○殊趣○因錄之○「易君左閒話揚州○惹起揚州閒話○易君左矣○林子超主席國府○蟬聯國府主席○林子超然」按「左矣」一語○爲津方言○如云「這事辦左啦」○「[illegible]○[illegible]公歸田錄云○寇萊公在中書○與同列戲云○「水底日爲天上日」○未有對○會楊大年適來白事○因請其對○大年應聲曰○「眼中人是面前人」○一坐稱爲的對○

△廣西將振先○赴歛縣知事任○題省路亭聯云○「走東走西○無非爲名利牽○忙裏偷閒○此地消停坐坐○過來過往○都是些兒女債○苦中作樂○大家打個哈哈○」文淺意深○發人深省○

◇村姑之勞作◇秋末冬初棉秋已過○鄉間村姑村婦○每日成羣結夥○冒金風○餐暴土○跋涉田間○撿拾殘餘棉花○用以禦寒○立三自無極寄○

◇糞夫◇立三美術攝影○

◇格言◇成家之人視糞如金　敗家之人視金如糞

◇清光緒二十二年七月一日李鴻章在德國麥賁城參觀試放克魯伯砲留影◇（中間坐四輪車者爲李氏）禮和洋行趙級三贈○

□想到就說

健

◇女人的心理是神秘的○當你有求於她時○她的難題可就多了○等到你不理不睬○她又會後悔起來○說不定還對你特別的要好○

◇捧女伶或舞女的人○出自公正態度的只十之一二○出自淺薄熱閙的有十之三四○出自誘魚上鈎的有十之五六○

◇一般提倡婦女解放的男子○開口便罵男人玩弄女性○然而他總是把自己除外○

◇依照現社會的情形看來○預料將來受高等教育的女子○都是些臉蛋醜陋之輩○絕無貌美者○

◇清光緒三十三年冬月初三谷大憲在塘沽檢閱克魯伯快砲演習留影◇　趙級三贈○

新天津報
英雄淚　一至三集每集大洋四角
三俠劍　一至十三集每集大洋四角
劍俠圖　一至十六集每集大洋四角
留東別記　全部一冊每冊大洋一元
大宋八義　一至七集每集大洋四角
顧曲金針　一至三集每集大洋五角
清宮故事記　全部十二冊每冊三角五
楊家忠烈傳　第一集已出版每冊四角
社會繁華鏡　第一集已出版每冊四角
外埠函購
總發行所　天津新天津報
北平代售
王蘭亭書攤　前門外大街
新華書局　楊梅竹斜街
景華書局　勸業場
苑記報攤　大柵欄東口
周記報攤　觀音寺
公興報房　西南園

◈本報社長劉賡公爲武清名醫王松山先生送匾寫眞◈

◈名坤伶梁秀娟之盤絲洞劇照◈

論伶人與藝術之聲望宜名副其實

怪石

名者實之輪○實者名之主也○世上勿論伺事○皆宜名副其實○不宜有名無實）或名實不符○梨園子弟又何莫不然○接梨園中勿論男女伶人○皆應有眞實之藝術○始能傳廣衆之人緣○有廣衆之人緣○復加以宣傳之烘托○方能收良好之成績○他如自備場面○園桌椅帔○初次露演特○懸掛陳列屏屬嗥對○瓶盾花監等○此不過稍壯聲勢而已○於眞才實學並無補助也○邇來梨園維杳○伶品混淆○舞論男女生日○先不自揣藝術之如何○只圖自任大標○掛頭牌頭報○自帶全副場面○鮮明園桌椅帔○復加以屏懺高懸○盾瓶羅列○聲麥赫赫○像煞有介事○追彩幕一撼○現身氍毹○則藝術低下○面目可憎○充其分不過一簍子材料○猶復忝顏而了大活○如覇王別姬○廉錦颫等○鑽鑽跳跳○令人肉麻○直如沐猴而冠○又似大耍傀儡○尤可笑者○在海報門報○報紙廣告○濫肆宜傳○郎如「南北踟名」○又加以「初次登場」之矛盾語○或同時有兩生兩日並露○皆稱第一○（也不知到底誰是第一）○或年不滿二十○竟稱某某泰斗○或稱登峯造極○鑪火純青等等○謬妄詩能○不但名不副實○是直不知人間有羞恥二字也

讀了水滸楔子之後

志惠

日前買了一部百回的水滸○到底看看它比七十回的原書○有怎樣的不同○自然要開始考察（並未出洋○但花了五角大洋○也算出了一回大洋○）照例的從「楔子」看起○看到洪太尉下山之後埋怨眞人○那眞人和他說了這麼一句○「本山雖有蛇虎○並不傷人○」據聖嘆的原批○說這是一部水滸的總贊○

按理說○「毒蛇猛虎」傷人○算是常事○有時却不傷人○這好像雖於置信○及至看了前幾天的報紙○安次成千累萬的長蛇○並沒傷過一個人○玉田大蝎○也不血指而被獲○足見耐菴的言語○並非蠢妄誕不經○我們反觀人類○有毒於蛇蝎者○「殺人越貨」固無論奀○就如「爭城爭地」○「盌野盌城」○那夠多麼殘忍啊○

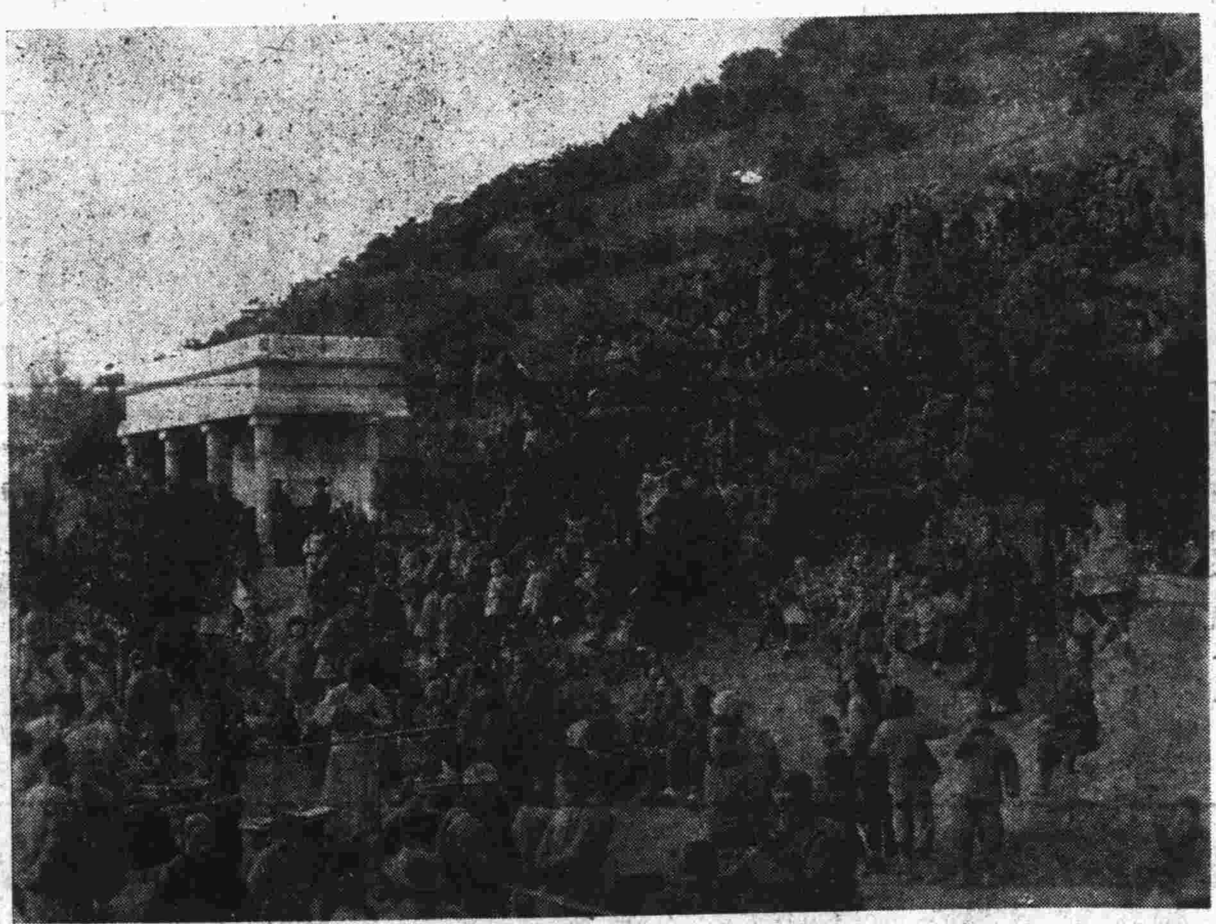

○本月十六日爲北平師範大學鄉村教育實驗區成立第一週年紀念日○特於平西溫泉舉行擴大紀念會○並有各種游藝助興○民衆參加者遠千餘人之多○爲西郊空前盛況○李堯生自平寄○

一勺齋碎墨

均夷

人謂太平天國翼王石達開隱於蜀之峨嵋山○死者係平日所養之親類己者○此說與唐徐敬業相似○皆犧稽之談也○學聞憲蘇云○「徐敬業養一親類己者○寵遇之○及敬業敗○擒得所拳者斬其元○以爲敬業○而敬業實隱大孤山○削髮爲僧○法名住括○年九十餘○與弟子至南獄衡山寺居之○一日○忽集諸僧徒懺悔殺人罪答○僧徒異之○老僧曰○「汝頗聞有徐敬業平○則吾身也○吾兵敗入大孤山○精勤修道○今命將休○故來此寺○令世人知吾已証第四果矣○」因是死期○卒遂葬於衡山○

舊民與報於宣統二年出版之「國朝遺事紀聞」○內有一則云○「光緒十八年春○偏地生毛○長數分○堅黑如豬禦○凡牆陰院落○及平原下淄○審視皆見之○或曰○「地爲豬○此朱明復與之象也○予謂是怪誕不經之言○未足傳信○然覺不知爲何朕兆」等語○若以迷信心理度之○然應任今日之朱（德）毛（澤東）矣○

南京中大藝術系女生羅迪明赴西京遊歷留影○　伯超攝○

口香糖

老鄉

報載本年度自一月起至十月止這十個月內○據海關報告外洋口香糖入口價值○計共爲二百二十萬元○而中國內地○對於此項貨品之行銷○且有供不應求之勢○眞使我們不常吃口香糖的人們認爲咄咄怪事○

據說○口香糖的銷路○大半消耗於電影場○交際場○運勸場裏○因爲在電影開映的時候○爲愛人解釋說明○或喁喁情話之時○非吹氣如蘭不能使對方心快神怡○在交際場內○如同什麼跳舞︶宴會○只要是與異性相接觸的塲合口香糖尤屬缺之不可○任運勸塲上之健兒○當驰騁角逐之際○嚼口香糖一則可以助力是神○二則尤增與趣○所以口香糖的銷場在中國便廣乎其廣了○

究竟口香糖是什麼東西○是什麼原料○則無人過問○據某醫學家談○口香糖內實㕣有慢性的麻醉與興奮的效能○所以常吃的人○不但上癮○而且能致神經衰弱○如此說來○這項摩登的口香糖○豈不是成了毒質的軟性殺人劑嗎○如此大量毒質糖物向中國傾銷○實在是民衆間潛伏的危機○我勸公子○小姐○太太○老爺們○於看電影○赴宴會○跳舞○打球的時候○少吃這些亡國的東西○不但減輕祖國的漏巵○而且你還可以不致到老養成神經衰弱症呵○

◈徐州名票李雲影之探母劇照◈

◈大同扶輪學校秋季旅行參觀石佛寺留影◈

…津…小說

明英烈　…集大洋四角
洪門會　全部上下二冊　每冊三角
于公案　第一集已出版　每冊四角
五女七…　…集大洋四角
官場新現形記　已出至第二集　每集四角
處世寶鑑　全部一冊　每冊大洋二角
…　每冊二角…
青萍劍　第一集已出版　每冊四角
奸惡循環鏡　全部上下二冊　每冊二角
加寄費
總發行　…法界大馬路
經理店
瑞通錢莊　煤市街
劉林閣書攤　大蔣家胡同口
張記派報　鐵老觀廟
惟一書局　西單商場

法律專刊

〔第五十期〕

天津法學會專科學校學生編輯部

◆李子滄主編◆

通信處法租界卅七號路法律函授學校

▷目　次◁

◆刑法總則講義
◆繼承法概論
◆本刊法律顧問

刑法總則講義

朱第暉

（續）

表親外之內等親三（二）

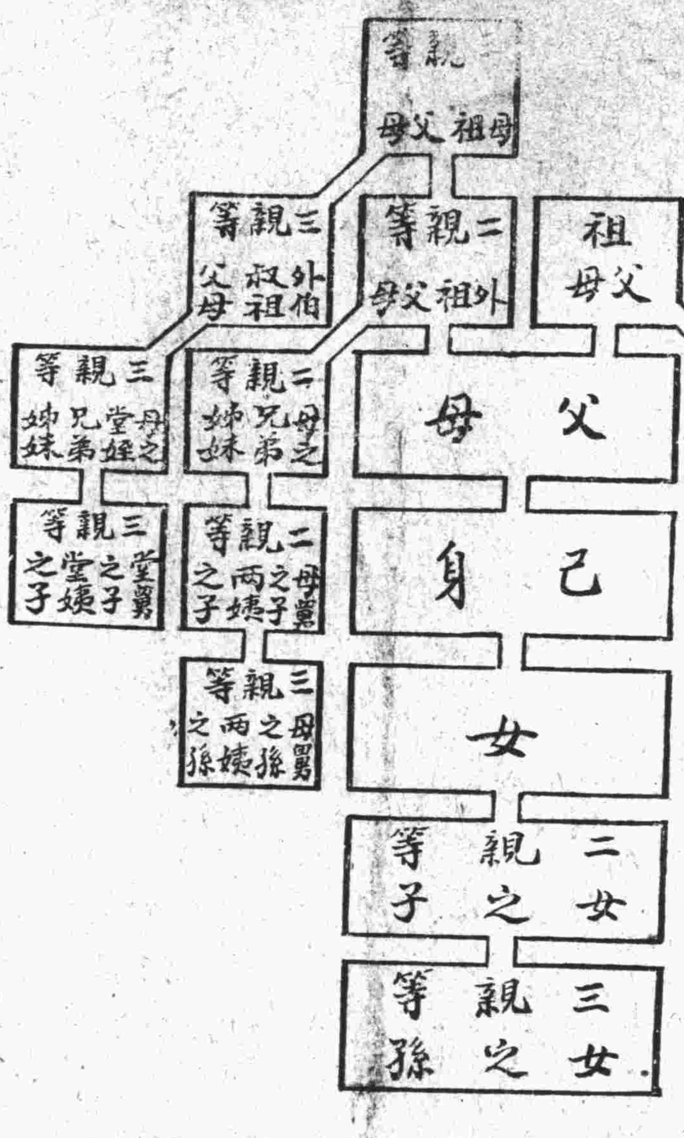

表親妻之內等親二（三）

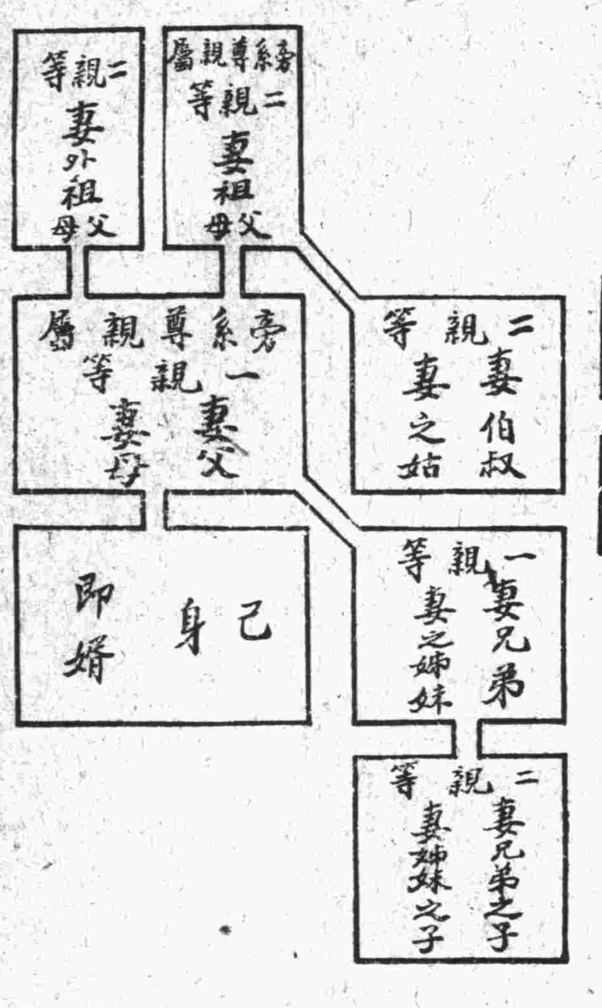

直系尊親屬　稱直系尊親屬者。謂左列各親：

甲，父母。

乙，祖父母，曾祖父母，及高祖以上祖父母。

丙，外祖父母。

爲人後者，於本生直系尊親屬，仍以直系尊親屬論。

旁系尊親屬　稱旁系尊親屬者，謂左列各親：

甲，胞伯叔父母，胞伯叔祖父母，

乙，母之胞兄，弟，姊，妹。

丙，胞兄及在宗胞姊

什麼是重傷　稱重傷者，謂左列傷害：

甲，毀敗一目或二目之視能。

乙，毀敗一耳或二耳之聽能。

丙，毀敗語能。

丁，毀敗一肢以上之機能。

戊，於身體或健康有重大不治之傷害。

己，更變容貌且有重大不治之傷害。

庚，毀敗陰陽。

考各國立法例，對於傷害罪的分析，各有不同；我們舊有的刑律分做篤疾，廢疾，及輕微傷害三種，我刑法因細密的區別，不獨裁判上要生困難，就是實際上，也不能正確，將舊律的篤疾改作重傷，其餘都叫傷害，法官科刑的時候，由他斟酌輕重，這種立法例比較舊律算有進步。（未完）

繼承法概論

亦慧

（續）

而其特留分則配偶爲該一萬五千元二分之一（七千五百元），父母各爲該七千五百元二分之一，（三千七百五十元），其餘全可類推了。

乙，兄，弟，姊，妹及祖父母，其特留分爲其應繼分三分之一，例如：有遺產四萬八千元，無直系血親卑親屬配偶及父母，只有兄，弟，姊，妹，各一人，依第一一四一條之規定：則其應繼分各爲一萬二千元特留分則爲三分之一，四千元。又如上例，若並無兄，弟，姊，妹，僅有祖父母依上開同條之規定，則祖父與祖母，其應繼分各爲二萬四千元：而其特留分即爲該二萬四千的三分之一，八千元，其餘可以類推。

第三節　特留分的算定

特留分既有一定的比率，則關於計算的方法，自不可沒有一定的標準：依民法第一二二四條則定：「特留分，由依第一一七三條算定之應繼財產中，除去債務額，算定之。」分析此種規定得到左算定之方法：

甲，先算定應繼財產　應繼財產的算定，依第一一七三條規定：先以繼承開始時被繼承人所有的財產爲基礎，然後加入各繼人中在繼承開始前，因結婚分居，或營業已從被繼承人受有財產之贈與者○（贈與時被繼承人有反對意思時，不在此限）○即爲應繼財產，比如：繼承開始時，被繼承人所有之財產，值銀五萬元，而該被繼承人生前曾因分居贈長子樓房一所，值銀二萬元，又因結婚贈與次女妝奩費一萬元，合計應繼財產爲八萬元是。

乙，再就應繼財產中除去其債務額而算定　被繼承人的財產，本是他的債務總担保，所以應儘先償還其債務，以免有害債權人，如前例應繼財產爲八萬元，如被繼承人有債務二萬五千元，其特留分應就四萬五千算定，此時若爲其配偶及子女各一人繼承，應繼分各得銀一萬五千元，而其特留分即爲該一萬五千元二分之一，各爲七千五百元。

第四節　特留分不足時遺贈的扣減

被繼承人以遺囑處分遺產，如不侵及特留分的範圍，固無問題；但若侵及特留分，致應得特留分之人所應得數目不足，將如之何呢？各國法律於此情形，多設得扣減贈的規定，我民法做之，茲述扣減的方法於左：（一二二五條）

甲，受遺贈人爲一人時　此按特留分不足的數目，由遺贈財產中扣減，比如：特留分爲二萬元，而除去遺贈，僅能得到一萬八千元，即於遺贈財產中扣減二千元，以補特留分的不足之數。

乙，受遺贈人爲數人時　此應按他們所得的比例扣減，如同特留分是一萬元，而除去遺贈，只能得到九千元，若受遺贈人而有二人，甲受遺贈七千元，乙受遺贈三千元，應各按十分之一，於甲扣去七百元，於乙扣去三百元，餘可類推了。

（已完）

本刊法律顧問

律師　樊奪標　朱德武　濮舜卿

本刊爲滿足讀者欲望起見，特請大律師朱德武先生樊奪標先生濮舜卿女士担任答復讀者法律問題。讀者如有問題請函寄法租界三十七號路法律函授學校。

新官塲現形記

徐劍膽著

禁止轉載

（五六）

官說，您瞎猜猜，金太太笑道，你多半比我兒子大不了幾歲，小玲官一聽，簡直是同我開玩笑，遂說這可該罰您，怎麼跟上末下，拿我比您兒子，金太太笑道，你叫我瞎猜，我就得這樣說，語至此，噗哧一笑道，是我說錯了話，你別過意，嫂子實在該罰，回頭我請你們出去到隔壁玉壺春吃個飯，小玲官笑道，他們兩個人便宜，我吃您這頓飯，透着有點冤枉，金太太道怎麼，小玲官道，我瞎含着給您當了一回兒子，金太太笑道，你還覺着不上算嗎，不是我吹，你問問八爺，想認我作乾娘，都是什麼人，我都不願，到了你這兒，反倒說冤，真正是不識舉呀，駱八趕緊從旁攪亂道，您也別請這頓晚飯，當然是我的事，玲老板你等他們抽完，也來一口，回頭好有精神唱戲，正說着，外邊有人走入說道，舞台梁老板，派人給八爺送信，前邊包厢滿都買完，以目下說，夠十成座了，八點準開，駱八一聽，點頭，心裏很是高興，遂向小玲官說，這真是，衝着你們三位老板，上的這些人，，又向小關說，怎麼樣，抽完了沒有，如果抽完，讓玲老官也來一口，小關道，完了完了，請過來吧，於是駱八便推着小玲官走過去，等着小籍起來，就着倒下，替小玲官燒煙，話休多敘，少頃小玲官抽完，就一齊告辭，去到口外玉壺春吃晚飯，並約金太太作陪，金太太心裏惦記着小玲官等他們走後，遂忙忙的修飾一了番，急急追去，是時小籍等都到了玉壺春飯店落了坐，小玲官便向駱八笑着說，這位金太太是怎麼回事，頭上末下，就同我大開玩笑，駱八正色說道，我的兄弟，你可千萬別捨了他，玲官道，怎麼，小籍從旁笑着說，你還要命不要命了，小玲官笑道，這回來就沒想活着，小關道，別胡說，看人家從外進來，話言未了，就聽跑堂喊道，金太太來了，八爺請客嗎，在樓下七號，早已有人把這屋風門開放，大家一齊舉目向外觀看，但見金太太，打扮得非常婀娜，滿面含笑，走進屋來，駱八先自站起迎接，笑着說，您真來的不慢哪，金太太笑道，我因爲恐怕這三位小兄弟，餓着肚子等找，所以我顧不得怎樣修飾，就跑來了，這時玲官等，都站起來聽他說話，那小玲官更把兩隻眼，盯住了金太太，見他滿臉脂粉，把兩道眉毛，畫的又彎又細，兩頰骨上揉的胭脂，是按照新戲化裝方法，抹的很是細膩，由淺而深，由淡而濃，一層一層如同玫瑰花瓣一樣，深得化裝上的藝術，又搭着在電燈底下觀看，覺得這位金太太，是個二十多歲的俏皮美人，較方才在他家煙床上，所見之金太太，似乎不同，好像變換了一個，不禁在心裏說道，怪不得人說，三分人材，七分打扮，就說這樣一個小娘們，陪我喝盅酒，說說笑笑也算我小子有點福氣，何況他單以青眼待我呢，正在心中胡思亂想之際，忽聽金太太衝着自己噗哧一笑說，玲老板還不落坐，直拿眼睛看什麼呀，玲官一聽反倒有點訕訕的忙笑答道，我因爲金太太不落坐，我焉敢先自落坐，金太太笑道，得啦得啦，別客氣啦，說着伸手一拉，就將小玲官拉在一處，兩個人在上首並肩坐好，那玲官覺得金太太

（一）凡無本報分銷地方均可設立（二）較大地方，不限一處分銷，可設立二三處，由本社定之。（三）欲辦分銷

本報　定報發寄不週嗎　日期，目有錯嗎　告白，何項錯誤嗎

徵求　各地方社會新聞稿　關係平民有興趣者　你可隨時快信寄來

新聞　一等一角　二等二角　三等三角

閱者　各界寄交本報函件　務請按照下列寫法　訂報購書寄營業部

中醫　宋瓚武　專門婦科兒科